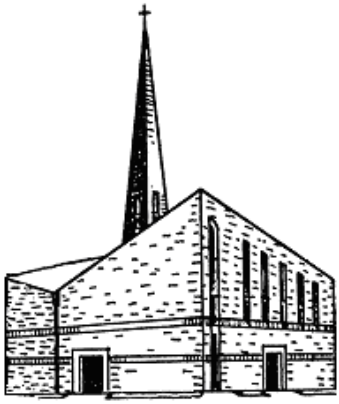

Gemeindebrief

Evangelisch-Lutherische Kirchengemeinde Hammelburg

Nr. 6 / 2020 **Dezember 2020/ Januar 2021**

Glauben erleben - Leben begleiten

Wussten Sie schon …
...dass unser Gemeindebrief leider nicht mehr überall verteilt werden kann. Der Gemeindebrief liegt zum Mitnehmen aus: in unserer St. Michaelskirche, in der kath. Kirche St. Johannes, im Broschürenständer der Stadtbibliothek und auch in der kath. Kirche in Thulba

Wir wünschen allen Leserinnen und Lesern ein frohes Weihnachtsfest, alles Gute und Gottes Segen für das Neue Jahr.

Ihr Redaktionsteam

Impressum:

evangelisch-in-hammelburg.de

Herausgeber:
Evang.-Luth. Kirchengemeinde
Berliner Str. 2, 97762 Hammelburg
Tel.: 09732/2400, Fax: 09732/7348
pfarramt.hammelburg@elkb.de
Mehr Kontaktdaten siehe S. 10

Erscheinungsweise:
jeden zweiten Monat
Jan., März, Mai, Juli, Sept., Nov.
Auflage: 1.750

Druck: Druckerei Walz, Hammelburg

Redaktionsschluss:
Ausgabe 1/2021
7. Januar

Redaktion:
Robert Augustin, Matthias Luther, Brigitte Neetz-Schäfer
Bilder: S. 8: KiGa (Elternbeirat), S.6 o.: R. Bernhardt; S.6 u.: Peter Loewens, andere: gemeindebrief.de oder pixabay.com

Weitere Mitarbeiter dieser Ausgabe:
Rüdiger Bernhardt, Martin Steinel, Adelheid Augustin

Der Gemeindebrief wird kostenlos abgegeben.

Über Spenden freuen wir uns!
Flessabank Hammelburg
IBAN DE88 793301110000310085

Liebe Leserinnen und Leser,

der Prophet Sacharja sagt voraus, dass ein König für Israel kommen werde, der auf einem Esel reitet, und dessen Herrschaft von Gerechtigkeit, Frieden und Versöhnung geprägt sein wird. Hören wir auf Sacharja 9,9-12:

Du, Tochter Zion, freue dich sehr, und du, Tochter Jerusalem, jauchze! Siehe, dein König kommt zu dir, ein Gerechter und ein Helfer, arm und reitet auf einem Esel, auf einem Füllen der Eselin. Denn ich will die Wagen wegtun aus Ephraim und die Rosse aus Jerusalem, und der Kriegsbogen soll zerbrochen werden. Denn er wird Frieden gebieten den Völkern, und seine Herrschaft wird sein von einem Meer bis zum andern und vom Strom bis an die Enden der Erde. Auch lasse ich um des Blutes deines Bundes willen deine Gefangenen frei aus der Grube, in der kein Wasser ist; so kehrt heim zur festen Stadt, die ihr auf Hoffnung gefangen liegt. Denn heute verkündige ich, dass ich dir zweifach erstatten will.

Auslegung:

Wenn eine bedeutende Persönlichkeit geehrt wird, wird oft eine Laudatio gehalten. Das ist eine Lobrede, in der die Verdienste des Betreffenden aufgezählt werden. Die Worte des Sacharja kommen mir vor, wie eine Laudatio auf Jesus Christus. Treffend wird sein Lebenswerk beschrieben. Wie konnte Sacharja das Jahrhunderte vor Christi Geburt so genau wissen? Ich staune und denke: Gottes Geist muss es ihm eingegeben haben. Der Einzug auf einem Esel deutet auf die friedlichen Absichten des verheißenen Königs hin. Denn der Esel taugt nicht für einen kriegerischen Angriff. Und dann die Anspielung auf das Blut des Bundes, das aus der Grube - wohl dem Tode - errettet. Das erinnert an Jesus, der beim letzten Abendmahl sagt: "Das ist mein Blut des neuen Bundes, das für euch vergossen wird." Einiges freilich steht noch aus: Dass Christus weltweit herrschen wird und allen Kriegen und Blutvergießen ein Ende bereiten wird. Auch diese Zeit wird kommen. Darauf vertraue ich. Gott steht zu seinem Wort.

Gebet:

Vater im Himmel, du hast deinen König ankündigen lassen - lange, bevor er kam. Alles geschah nach deinem Plan, der sich über Jahrhunderte und Jahrtausende erstreckt. Danke, dass du durch Jesus Christus Frieden und Versöhnung gebracht hast. Lass bald den Tag kommen, an dem dein Frieden die ganze Welt erfüllt und alle Waffen schweigen. Erbarme dich über Jerusalem und dein Volk Israel. Dein Reich komme.

Pfarrer Robert Augustin

Das haben wir geplant...

1. Advent
Gottesdienst
So, 29. November 2020, 10.00 Uhr

St. Michael

Krippenausstellung

Sa, 12. Dezember 14-17 Uhr

So, 13. Dezember 11 Uhr und 14-17 Uhr
Martin-Luther-Haus

Details siehe Seite 6

Heiliger Abend
Details zur Gestaltung des Hl. Abend finden sich auf **Seite 15**

Familiengottesdienst
Do, 24. Dezember 15.00 Uhr **(möglichst Familienname A-M)**
Do, 24. Dezember 15.30 Uhr **(möglichst Familienname N-Z)**
Vorplatz St. Michael

Dieser ca. 20-minütige Gottesdienst ist zugeschnitten auf junge Familien. Natürlich ist jeder jeden Alters herzlich willkommen.

Christvesper
Do, 24. Dezember 2020 17.00 Uhr **(möglichst Familienname A-M)**
Do, 24. Dezember 2020 17.30 Uhr **(möglichst Familienname N-Z)**
Vorplatz St. Michael
kurzer Gottesdienst im Freien, der ca. 20 Minuten dauern wird.

Christfest I
Gottesdienst mit Hl. Abendmahl
Fr, 25. Dezember 2020, 10 Uhr
St. Michael

.

Christfest II
Gottesdienst
Sa, 26. Dezember 2020, 10 Uhr
St. Michael

Altjahresabend
Gottesdienst mit Beichte und Hl. Abendmahl
Do, 31. Dezember 2020 17.00 Uhr
St. Michael

Neujahr
Fr 1. Januar 2020, 17.00 Uhr
St. Michael

Ökumenischer Gottesdienst Elfershausen
So, 3. Januar 2021, 10:00 Uhr
kath. Kirche Elfershausen

Zur Eröffnung des Jubiläumsjahres 2020 feierten wir einen ökumenischen Gottesdienst in Elfershausen. Das soll heuer wiederholt werden. Vielleicht wird daraus ja eine gute Tradition, die die Einheit aller Christen unterstreicht.

Epiphanias
Gottesdienst mit Hl. Abendmahl
Mi, 6. Januar 2021, 10:00 Uhr
St. Michael

Epiphanias

So, 10 Januar 2021, 10:00 Uhr
St. Michael

Gottesdienst mit Mitarbeiterehrung - anschließend Jahresempfang der Kirchengemeinde im Martin-Luther-Haus.

… aufgrund der Corona-Vorschriften kann es zu Änderungen kommen. Entnehmen Sie diese bitte der Tagespresse oder unserer Website!

Wegen Corona mussten leider **abgesagt** werden:

- Vorträge „Hört, wen Jesus glücklich preist“
- Seniorenadvent
- Bläsergottesdienst
- Familiengottesdienst Elfershausen am 3. Advent

Krippenausstellung am 3. Adventwochenende

Damit die Vorfreude auf das Weihnachtsfest auch in diesem Jahr die Herzen aller Menschen erreichen kann, gibt es am Wochenende um den 3. Advent eine kleine Krippenausstellung im Martin-Luther-Haus der Evangelischen Kirchengemeinde.
Der Eingang zur Ausstellung ist nur durch die Kirche zu erreichen. Von dort aus betreten die Besucher einzeln oder in Familiengruppen das Martin-Luther-Haus. Dann werden alle Besucher mit einem „Einbahnstraßensystem“ durch die Ausstellung hindurch geleitet und gelangen danach gleich ins Freie.
Die Ausstellung ist zu besichtigen am **Samstag**, den **12.12.** und am **Sonntag**, den **13.12. j**eweils in der Zeit von **14–17 Uhr**, sowie unmittelbar **nach dem Gottesdienst** am **3. Advent**.

Pfr. Rüdiger Bernhardt

Martin-Luther-Haus

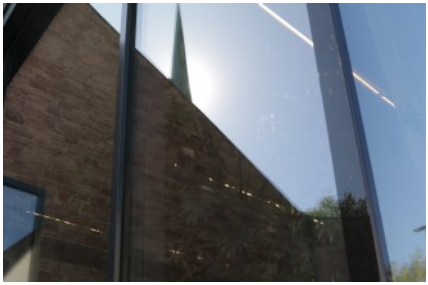

Seit über einem Jahr freuen wir uns an unserem neuen Martin-Luther-Haus. Obwohl zurzeit viel ausfallen muss, können sich doch die Konfirmanden und die Jugend treffen, sowie Besprechungen und Kirchenkaffee „toGo“ stattfinden.
Bis wir das Haus komplett abgezahlt haben, wird aber noch viel Wasser die Saale hinunterfließen. Es fehlen bis dahin noch EUR 175000,-. Auch Ihrer Hilfe verdanken wir es, dass wir für diese Verbindlichkeiten bisher noch keine Zinsen zahlen müssen, weil sie u.a. aus zinslosen Privatdarlehen und durch ein internes Darlehen aus Rücklagen unseres Kindergartens abgedeckt werden konnten.
Allerdings ist unser kirchlicher Haushalt 2021 sehr auf Kante genäht. Das liegt auch daran, dass der Schuldendienst läuft, und der Betrieb des Martin-Luther-Hauses neue Kosten erzeugt.
Weil drittens zu erwarten ist, dass die Mittel für Kirchengemeinden in den nächsten Jahren gekürzt werden, **bitte ich Sie sehr herzlich weiter um Ihre Spenden** (Flessabank IBAN DE88 793301110000310085)**!**
Gemeinsam und mit Gottes Hilfe schaffen wir das!

Pfr. Robert Augustin

Kinderkirche am Freitag

Liebe Eltern, liebe Kinder,
in nächster Zeit muss Kinderkirche am Freitag entfallen. Wozu ich aber speziell Kinder von 6 bis 12 Jahren einlade ist, sich im Pfarramt (Bürozeiten!) ein **Wimmelbild** und einen Fragebogen abzuholen, auf dem sie sich mit sechs Jesusgeschichten beschäftigen können. Wenn sie dann das Aufgabenblatt wieder abgeben, bekommen sie eine kleine Belohnung. Mehr Infos dazu im Pfarramt, Berliner Straße 2.

Adelheid Augustin und Team

Kinder-Gottesdienst am Sonntagmorgen

Wir bereiten ein kleines Programm für Kinder vor, das um 10 Uhr im Gemeindehaus beginnt und bis nach der Predigt dauert. Ab den Abkündigungen sind wir dann wieder in der Kirche bei den Erwachsenen. Das ist auch unter Corona-Bedingungen möglich und tut der Seele ihrer Kinder gut. Es gibt Mut machende Geschichten und der Kontakt zu Gott wird eingeübt/gestärkt. Lassen Sie es ihr Kind ausprobieren.

Adelheid Augustin und Team

Unser neuer Elternbeirat

Am 28. September wurde der neue Elternbeirat für unseren Kindergarten gewählt. ist Marco Schmitt (1. Vorsitzender), Andreas Schmid (2. Vorsitzender), Christoph Schlereth (Kasse), Miriam Wiedemann (Kassenprüfung), Tobias Günter (Protokoll), Lisa Günter (Geschenke, Listen, Protokoll). Wir wünschen dem neuen Elternbeirat alles Gute und Gottes Segen für all ihre Arbeit.

Neu im Kindergarten

Liebe Gemeinde,
seit 15. September gibt es mit mir im evangelischen Kindergarten St. Michael ein neues Gesicht, und ich unterstütze das Team als Kinderpflegerin. Mit diesen Zeilen möchte ich mich nun heute näher bei Ihnen vorstellen.
Ich heiße Iva-Elena Wöhl, bin 35 Jahre jung und wohne in Hammelburg. Ich bin verheiratet und habe einen Sohn im Alter von 5 Jahren. Einigen Gemeindemitgliedern bin ich vielleicht bereits aus der Gastronomie bekannt, in der ich vorher und nebenbei noch tätig bin.
Es ist mir eine Herzensangelegenheit, gemeinsam mit den Eltern die Kinder ein Stück auf ihrem Lebensweg zu begleiten und die Entwicklung der Kleinsten in der Gemeinde miterleben zu dürfen. Ich freue mich auf viele schöne und neue Erlebnisse, Erfahrungen und auf eine gute Zusammenarbeit mit Kindern, Eltern, Kollegen, unserem Pfarrer und dem Vorstand.

Iva-Elena Wöhl

62. Aktion Brot für die Welt

Weihnachtsgabe

Seit Ausbruch der Krise fehlt Millionen Kindern die Chance zum Lernen. Sie leiden am Eingesperrtsein, an häuslicher Gewalt. Sie leiden unter großer wirtschaftlicher Not – und Hunger, weil ihren Eltern das Einkommen weggebrochen ist. Und das wird so schnell nicht vorbeigehen – die Folgen von Corona treffen die Ärmsten am längsten und am härtesten.

Das sind düstere Aussichten, vor allem für Kinder. Dabei sind gerade sie die Zukunft, brauchen gerade sie Perspektiven. Deshalb wollen wir in diesem Jahr ein Hoffnungszeichen für die Zukunft der Jüngsten setzen! Sie brauchen mehr denn je unsere Unterstützung – und wir können sie ihnen geben, denn uns geht es trotz Einschränkungen und Härten vergleichsweise gut.

Brot für die Welt und seine internationalen Partner kennen die Lage von Mädchen und Jungen in vielen Ländern sehr genau: Da sind Kinder, die am Rande der Hauptstadt von Paraguay Müll sammeln, um Geld zu verdienen. Da sind Kinder, die auf den Philippinen in Zuckerrohrplantagen arbeiten, um ihre Familien zu unterstützen. Und da sind Kinder, die in Sierra Leone den ganzen Tag auf dem Markt mitarbeiten, so dass keine Zeit mehr bleibt für den Schulbesuch. Dabei ist eines sicher: Wo der Zugang zu Bildung wegbricht, ist die Zukunft von Kindern gefährdet.
Brot für die Welt unterstützt deshalb in Paraguay Straßenschulen bei der Bereitstellung von Mahlzeiten. Auf den Philippinen und in Sierra Leone fördern wir Familien, um ihre wirtschaftliche Situation zu verbessern. Damit Kinderarbeit nicht mehr nötig ist und ein Schulbesuch möglich wird. „Kindern Zukunft schenken“ – mit unseren Gaben und mit unseren Gebeten im Advent: Gott hat uns seinen Sohn in die Krippe und damit in unsere Mitte und in unsere Herzen gelegt. Ihm und mit ihm jedem Kind soll unsere Liebe und Fürsorge gelten. Lassen Sie sich das zu Herzen gehen in diesem Advent und an Weihnachten.

Helfen Sie uns, die Härten der Pandemie von Kindern im Süden abzuwenden, damit sie ihnen nicht die Chancen auf Zukunft nehmen. Für Ihre Unterstützung von Brot für die Welt und Ihr Vertrauen danken wir Ihnen und wünschen Ihnen den Segen des Advents!

Diesem Gemeindebrief liegt ein Überweisungsträger und ein Spendentütchen bei. Vielen Dank allen Spenderinnen und Spendern.

Evang.-Luth. Pfarramt Hammelburg
Berliner Str. 2
97762 Hammelburg
Tel. 09732/2400
Fax 09732/7348
pfarramt.hammelburg@elkb.de
www.evangelisch-in-hammelburg.de

Öffnungszeiten im Pfarramt:
Dienstag bis Freitag: 09.30 - 11.30 Uhr
Donnerstag auch 14.00 - 17.00 Uhr
Montags geschlossen
Pfarramtssekretärin: *Sandra Mennig*
Doris Sehl

Pfarrer
Robert und Adelheid Augustin
Tel. 09732/2400
(Für dringende Fälle:
Mobil: 0157-84498978)
Montags in der Regel Vertretung durch
Pfr. Thomas Kohl, Dittlofsroda
09357/577 oder 0151 /73071352

Vertrauensfrau des
Kirchenvorstands
Simone Eppler

Bankverbindungen
Kirchengemeinde:
Flessabank Hammelburg
IBAN DE33 793301110000310202

Spendenkonto:
Flessabank Hammelburg
IBAN DE88 793301110000310085

Evang.-Luth. St. Michaelskirche
Friedrich-Müller-Str. 13
97762 Hammelburg

Evang. Militärseelsorge
Militärpfarrer Rüdiger Bernhardt
Rommelstr. 31
97762 Hammelburg Lager
Tel. 09732/7843046

Evang. Kindergarten
St. Michael
Martin-Luther-Weg 1
97762 Hammelburg
Tel. 09732/2385
Kita.Hammelburg@elkb.de
www.evang-kindergarten-st-michael-hammelburg.de
Leiterinnen: *Gisela Röhner* und
Katja Maschmeyer

Evang. Altenheimseelsorge
Pfarrerin Adelheid Augustin
Berliner Str. 2
97762 Hammelburg
Tel. 09732-2400

Evang. Jugend im Dekanatsbezirk
Lohr a. Main
Dekanatsjugendreferent: n.n.
Dr.-Gustav-Woernitz-Weg 6
97816 Lohr a. Main
Tel: 09352/871614
www.ej-lohr.de

Diakonisches Werk Lohr a. Main
Jahnstr. 15-17
97816 Lohr am Main
Tel. . 09352/6064248
Fax-Nr.: 09352/6064287
www.diakonie-lohr.de

Familienpflege Einsatzleitung
Helga Wild-Krämer
Fußgasse 9
97783 Karsbach - Heßdorf
Tel. u. Fax 09358/409
diakonielohr.wild-kraemer@t-online.de
www.familienpflege-bayern.de

Zum Heraustrennen
für Ihre Familienandacht
zu Hause oder in der Kirche

Advent und Weihnachten zuhause feiern

Weihnachten fällt nicht aus. Weihnachten darf nicht ausfallen, auch nicht wegen Corona! Wer sich nicht in einen Gottesdienst unter Weihnachtslieder singende Menschen begeben kann oder will, der feiert eben zuhause. Warum nicht!? Der Glaube will schließlich den Alltag und das Zuhause erfüllen. Dafür rüstet der Sonntag aus. Die Feste des Kirchenjahres möchten ausstrahlen aufs ganze Leben. Es gibt viele Weisen, ein christliches Fest zuhause zu feiern. Gerade Advent und Weihnachten bieten dafür viele Anknüpfungspunkte. Dieses Blatt enthält zwei Gestaltungsvorschläge für Hausandachten, die Sie alleine, zu zweit, oder als Familie mit einem oder mehreren Kindern feiern können. Gerade das familiäre Zusammensein, ob zum gemeinsamen Essen oder Spielen, leidet in unserer Zeit stark. Sehen Sie es als Eltern als Chance, die Verantwortung Ihres Taufversprechens wahrzunehmen, und rufen Sie Ihre Familie zusammen. Schöne Erfahrungen!

Advent

(I:) Es ist Advent. Wir feiern eine Hausandacht. Wir sind zusammen im Namen des Vaters, des Sohnes und des Heiligen Geistes. (Amen.)

(II:) Advent läuft auf Weihnachten zu: Wir bereiten uns auf das Christfest vor. Wir freuen uns auf das besondere Fest: Gott selbst kommt in der Geburt von Jesus Christus auf die Welt. Darauf stellen wir uns ein.

Gespräch oder stilles Nachdenken

An der Adventszeit mag ich …

Lied

„Wir sagen euch an den lieben Advent. Sehet, die erste Kerze brennt! Wir sagen euch an eine heilige Zeit. Machet dem Herrn den Weg bereit! Freut euch, ihr Christen! Freuet euch sehr. Schon ist nahe der Herr."

(Text: Maria Ferschl, 1954, Ev. Gesangbuch, Nr. 17 – dort weitere Strophen.)

Betrachtung einer Kerze

In der Adventszeit wird es früh dunkel. Darum ist sie eine Zeit der Lichter. Überall leuchten und funkeln kleine und große Lichter. Draußen in den Straßen und drinnen in unseren Häusern. Auch wir zünden jetzt eine Kerze an …

Zünden Sie die Kerze(n) am Adventskranz oder eine andere an. Dimmen Sie das elektrische Licht ab. Schauen Sie still in die Kerze.

➲ *Was fällt uns an der Kerze auf?*
➲ *Welche Wirkung hat sie?*

Gebet

Guter Gott, lieber Vater im Himmel! Wir gehen auf Weihnachten zu und freuen uns auf das Fest der Geburt deines Sohnes, Jesus. Es tut gut, uns darauf zu besinnen. Danke, dass es uns in vielen Dingen gut geht. Auch unsere Sorgen und Probleme kennst du. Du willst Licht in unser Leben bringen, so wie diese Kerze den Raum hell macht. Bitte leuchte hinein in unsere Gedanken und Gefühle.

(Hier können Sie eine kurze Stille abwarten, in der Sie bzw. jeder in Gedanken Gott etwas nennen kann.)

Amen.

Advent – Zeit der Verheißung

Als Vorbereitung auf Weihnachten ist Advent eine Zeit der Verheißung. Verheißung bedeutet: Gott hat etwas versprochen, auf das wir hoffen und warten. Jeder Mensch hat Hoffnungen und Erwartungen. Jeder von uns hat Wünsche und Sehnsüchte. Was sind unsere? Worauf hoffen wir? Was wünschen wir uns – für uns und für andere?

Biblische Lesung

Der Prophet Jesaja beschreibt die Erwartung der Ankunft von Christus so: „Sagt den verzagten Herzen: Seid getrost, fürchtet euch nicht! Seht, da ist euer Gott! Er kommt und wird euch helfen. Dann werden die Augen der Blinden aufgetan, und wo es dürre gewesen ist, sollen Quellen sein.“ (Jes. 35)

Zum Nachdenken oder Gespräch:

- *Wo kommt diese Verheißung meinen Wünschen und Sehnsüchten nahe?*
- *Welche Ängste und Sorgen schleppe ich gerade mit mir herum?*
- *Was hindert mich, um die Hilfe zu bitten, die Gott hier verspricht?*

Kurzgeschichte

Advent – Zeit der Verheißung, des Hoffens und Wartens. Prinz Friedrich Wilhelm IV. galt als ausgesprochen schlagfertig. Bei einem Empfang in der Adventszeit ging ein Schmeichler auf ihn zu und schwärmte: „Unsere ganze Hoffnung ruht auf dem Haus Hohenzollern!“ Darauf soll der Prinz geantwortet haben: „Da tun Sie mir aber leid.“

Fürbittgebet

Gott, du wartest nicht, bis wir dich gefunden haben und zu dir kommen. Du suchst und findest uns. Immer wieder. Wir bitten dich:
Öffne uns die Augen, dass wir dich in unseren Mitmenschen erkennen.
Öffne uns die Ohren, dass wir deine Botschaft hören.
Öffne uns das Herz, dass wir deine Nähe spüren.
Öffne uns die Hände, dass wir deine Liebe weitergeben.
Öffne uns für dein Kommen in unser

Leben.
Segne dein Volk Israel und alle, die auf dich warten. Amen.
Vater unser im Himmel ...

Plätzchen und Lebkuchen

Ist noch Zeit für ein gemütliches Zusammensein bei Plätzchen, Stollen, Lebkuchen und Tee oder Punsch?

Hinweis: Im Evangelischen Gesangbuch finden Sie bei Nr. 723 eine weitere Form für eine Adventsandacht.

Weihnachten

(I:) Es ist Weihnachten. Wir feiern eine Hausandacht. Wir sind zusammen im Namen des Vaters, des Sohnes und des Heiligen Geistes. (Amen.)

(II:) Weihnachten: Zeit in der Familie. Zeit für Geschenke. Ein paar ruhige Tage „zwischen den Jahren". Weihnachten: Jesus ist geboren. Jesus, der Christus und der Erlöser der Welt. Wir feiern Gottes Ankunft in seiner Geburt.

Gespräch oder stilles Nachdenken

An Weihnachten mag ich ...

Lied

„Ihr Kinderlein kommet, o kommet doch all'! / Zur Krippe her kommet in Bethlehems Stall. / Und seht, was in dieser hochheiligen Nacht / der Vater im Himmel für Freude uns macht."

(Text: Chr. v. Schmid, 1811, Ev. Gesangb. Nr. 43. Oder ein andres Weihnachtslied.)

Betrachtung eines Sterns

In der Weihnachtszeit werden Sterne aufgehängt. Große und Kleine. Gekaufte und selbstgebastelte. Am Fenster und am Christbaum. Sehen Sie einen solchen Stern näher an. Vielleicht können Sie einen in die Hand nehmen oder in die Mitte auf den Tisch legen.

- *Woraus ist dieser Stern gemacht?*
- *Wie viele Zacken hat er?*
- *Gibt es ein besonderes Muster oder eine andere Besonderheit?*

Biblische Lesung

Der Stern ist ein Symbol für Weihnachten, weil er in einer Geschichte

der Bibel vorkommt. Nehmen Sie eine Bibel zur Hand und lesen Sie diese Geschichte aus dem Matthäus-Evangelium, Kapitel 2,1–12, laut vor.

Zum Nachdenken oder Gespräch:

- *Welche Bedeutung hat der Stern in der biblischen Geschichte?*
- *Wie unterschiedlich reagieren die Menschen auf die Kunde vom Stern!?*

Weihnachten – Zeit der Erfüllung

Der Stern ist zugleich ein Zeichen der Erfüllung von Gottes Verheißung. Denn in einer alten Prophezeiung heißt es: „Ich sehe ihn, aber nicht jetzt; ich schaue ihn, aber nicht von Nahem. Es wird ein Stern aus Jakob aufgehen und ein Zepter aus Israel aufkommen.“ (4. Mose 24,17). In Jesus haben sich alle Verheißungen Gottes erfüllt. In dem Kind in der Krippe, seinem Sohn, gibt Gott, worauf wir warten und was uns fehlt.

- *Was brauchen wir am meisten?*
- *Woran fehlt es in der Welt vor allen Dingen?*
- *Ist Jesus Christus für uns die Erfüllung dessen, was wir wünschen und wonach wir uns sehnen?*

Zitate zum Weiterdenken

„Es gibt erfülltes Leben trotz unerfüllter Wünsche.“ *(Dietr. Bonhoeffer)*

„Mit Jesus Christus bekommen wir nicht das, was wir wollen, sondern den, den wir brauchen.“ *(Joh. Kuhn)*

Sich die Weihnachtsgeschichte gegenseitig erzählen

Alternativ zu den Zitaten können Sie sich in der Familie die Weihnachtsgeschichte gegenseitig erzählen: Jeder nimmt sich aus der Krippe eine Figur und erzählt aus deren Sicht, was sich an Weihnachten für sie erfüllt hat.

Fürbittgebet

Guter Gott, lieber Vater im Himmel!
Wir danken dir, dass du deinen Sohn in die Welt geschickt hast. Du selbst bist in ihm gekommen, um uns zu helfen. In dem Kind in der Krippe finden wir alles, was wir wirklich brauchen. Wir bitten dich: Komm zu uns mit deiner Güte und Freundlichkeit, mit deinem Trost und Segen.
Wir bitten dich für die Erschöpften, dass sie wieder lachen können.
Für die Einsamen, dass sie sich wieder unter Menschen trauen.
Für die Kranken und Trauernden, dass sie Trost und Beistand finden.
Für die Menschen, die unter Gewalt und Ungerechtigkeit leiden, dass ihr Schreien gehört wird.
Für die Enttäuschten, dass ihre Wunden verheilen.
Für unsere Partnergemeinde in Tansania, dass sie keinen Mangel leiden und im Glauben Halt finden.
Komm in unsere Welt und in unser Leben. Lass es Weihnachten werden.
Amen. Vater unser im Himmel …

© 2020. Evang.-Luth. Dekanat Lohr a.Main, Dr.-Gustav-Woehrnitz-Weg 6, 97816 Lohr a.M., Dekan Till Roth

Angebote und Impulse rund um Weihnachten

Hl. Abend (s. auch Seite 4)

Wir haben **vier 20-minütige Gottesdienste** im Freien auf dem Kirchenvorplatz geplant:
15 Uhr und 15:30 Uhr: **Familiengottesdienst**
17 Uhr und 17:30 Uhr: **Christvesper**

Da wir auch im Freien zwischen Familienverbänden die Abstandsregeln einhalten müssen, ist es wichtig, dass sich die Besucher möglichst gleichmäßig auf beide jeweiligen Gottesdienste verteilen. Deswegen bitten wir, Besucher, deren Familiennamen mit A-M beginnen, den jeweils ersten Gottesdienst zu besuchen, Familien von N-Z den jeweils zweiten. Natürlich werden wir das nicht kontrollieren.

Videogottesdienst

Wir wer*den die Christvesper, der am Hl. Abend im Freien geplant ist, vorher in der Kirche aufzeichnen. So können Sie diese Feier auch zu Hause am Bildschirm verfolgen. Sie finden unseren Kanal, indem Sie in Youtube.com nach „*Kirchengemeinde St. Michael Hammelburg*“ suchen oder den Barcode einscannen oder geben Sie ein: *https://www.youtube.com/channel/UCeC3ogU9K0lke1hE0CxorlQ*.

Gottesdieste an den Feiertagen

Die übrigen Gottesdienste fin*den wie gewohnt statt.

Offene Kirche

Die Kirche is*t während der Weihnachtszeit für Sie geöffnet, Christbaum und Krippe sin*d beleuchtet. Sie und Ihre Familie sin*d eingeladen zu persönlicher Andacht, vielleicht ja auch mit den Texten der vorangehenden vier Seiten.

Adventsandachten

Auf der Website unseres Dekanats **evang-dekanat-lohr.de** wir*d es eine tägliche kurze Adventsandacht zum Anhören geben, die u.a. von den Pfarrern, Prädikanten und Lektoren unseres Dekanats verfasst und aufgesprochen wer*den.

Familienweihnachen „to go“

Die Militärseelsorge bie*tet im Rathausdurchgang ein ökumenisches *Familienweichnachten „to go“*. Näheres entnehmen Sie bitte der Tagespresse.

Robert Augustin

Sitzung vom 15.09.2020

In seiner Sitzung im Sptember beschäftigte sich der Kirchenvorstand mit der Neubesetzung der Stelle der Kirchenpflegerin, nachdem die bisherige Kirchenpflegerin Hanne Weiner ihren Rückzug angekündigt hatte. Nachdem sich jedoch keine geeigneten Interessenten gefunden hatten, beschloss der Kirchenvorstand, die Aufgaben vorerst zwischen Thomas Wiedemann, Sonja Hockgeiger und dem Pfarramt aufzuteilen.
Darüber hinaus beschäftigte sich der Kirchenvorstand mit der Überarbeitung des Hygieneplans für Kirche und Martin-Luther-Haus, mit dem Kollektenplan für das Jahr 2021 und mit Personalangelegenheiten.

Sitzung vom 20.10.2020

Auch die Oktobersitzung war geprägt von Beratungen über den Umgang mit der Corona-Pandemie. Der Kirchenvorstand beschloss, den Seniorenadvent 2020 und die Fahrt nach Veszprém, die für das kommende Jahr geplant war, abzusagen und diskutierte Möglichkeiten, trotz der Einschränkungen die Adventszeit und Weihnachten zu feiern. Verschiedene Vorschläge wurden diskutiert, die aber in einer Arbeitsgruppe weiter beraten werden sollen.
Außerdem beriet der Kirchenvorstand abermals über ein Hygiene- und Lüftungskonzept für Gottesdienste.
Weitere Themen der Sitzung waren die Erneuerung des hinteren Eingangstors am Kindergarten und der Bodenschließer an den Kirchentüren, die der Kirchenvorstand beschloss.
Schließlich wurde über das Immobilienkonzept der Gemeinde und über Personalangelegenheiten beraten. Der Kirchenvorstand beschloss, für den Kindergarten ab März eine Erzieherinnenstelle in Teilzeit auszuschreiben.

Martin Steinel

Di	1.12.	18.30 Uhr	**Gebetstreff** - Kirche St. Michael
Mi	2.12.	14.00 Uhr	**Konfirmanden I** - Martin-Luther-Haus
		15.00 Uhr	**Konfirmanden II** - Martin-Luther-Haus
		16.00 Uhr	**Konfirmanden III** - Martin-Luther-Haus
Do	3.12.	10.00 Uhr	**KiGa-Leitung Fortbildung** - Martin-Luther-Haus
		11.30 Uhr	**Gemeindemittagstisch** - Martin-Luther-Haus
So	6.12.	10.00 Uhr	**Gottesdienst mit Hl. Abendmahl** - Kirche St. Michael
Di	8.12.	18.30 Uhr	**Gebetstreff** - Kirche St. Michael
		19.30 Uhr	**Kirchenvorstand** - Martin-Luther-Haus
Mi	9.12.	14.00 Uhr	**Konfirmanden I** - Martin-Luther-Haus
		15.00 Uhr	**Konfirmanden II** - Martin-Luther-Haus
		16.00 Uhr	**Konfirmanden III** - Martin-Luther-Haus
Sa So	12.12. 13.12.	14.00 Uhr	**Krippenausstellung** - Martin-Luther-Haus jeweils 14-17 Uhr
So	13.12.	10.00 Uhr	**Gottesdienst** - Kirche St. Michael
Di	15.12.	18.30 Uhr	**Gebetstreff** - Kirche St. Michael
Mi	16.12.	14.00 Uhr	**Konfirmanden I** - Martin-Luther-Haus
		15.00 Uhr	**Konfirmanden II** - Martin-Luther-Haus
		16.00 Uhr	**Konfirmanden III** - Martin-Luther-Haus
So	20.12.	10.00 Uhr	**Gottesdienst** - Kirche St. Michael
Di	22.12.	18.30 Uhr	**Gebetstreff** - Kirche St. Michael
Do	24.12.	15.00 Uhr	**Familiengottesdienst** - Vorplatz Kirche St. Michael Möglichst Familiennamen von A - M
		15.30 Uhr	**Familiengottesdienst** - Vorplatz Kirche St. Michael Möglichst Familiennamen von N - Z
		17.00 Uhr	**Christvesper** - Vorplatz Kirche St. Michael Möglichst Familiennamen von A - M
		17.30 Uhr	**Christvesper** - Vorplatz Kirche St. Michael Möglichst Familiennamen von N - Z
Fr	25.12.	10.00 Uhr	**Gottesdienst mit Hl. Abendmahl** - Kirche St. Michael Christfest I
Sa	26.12.	10.00 Uhr	**Gottesdienst** - Kirche St. Michael Christfest II
So	27.12.	10.00 Uhr	**Gottesdienst** - Kirche St. Michael

Di	29.12.	18.30 Uhr	**Gebetstreff** - Kirche St. Michael
Do	31.12.	17.00 Uhr	**Altjahresabend mit Beichte und Hl. Abendmahl** Kirche St. Michael
Fr	1.01.	17.00 Uhr	**Neujahrsgottesdienst** - Kirche St. Michael
So	3.01.	10.00 Uhr	**Ökum. Gottesdienst** - Kath. Kirche Elfershausen
Di	5.01.	18.30 Uhr	**Gebetstreff** - Kirche St. Michael
Mi	6.01.	10.00 Uhr	**Gottesdienst mit Hl. Abendmahl** - Kirche St. Michael
Do	7.01.	11.30 Uhr	**Gemeindemittagstisch** - Martin-Luther-Haus Bitte bis zum 04.01. unter Tel. 09732-3510 anmelden!
Sa	9.01.	10.00 Uhr	**Taufe** - Kirche St. Michael Tamo Sell
So	10.01.	10.00 Uhr	**Gottesdienst** - Kirche St. Michael
Di	12.01.	18.30 Uhr	**Gebetstreff** - Kirche St. Michael
		19.30 Uhr	**Kirchenvorstand** - Martin-Luther-Haus
Mi	13.01.	14.00 Uhr	**Konfirmanden I** - Martin-Luther-Haus
		15.00 Uhr	**Konfirmanden II** - Martin-Luther-Haus
		16.00 Uhr	**Konfirmanden III** - Martin-Luther-Haus
Fr bis	15.01. 16.01.		**Seelsorge Schulung** - Martin-Luther-Haus
So	17.01.	10.00 Uhr	**Gottesdienst** - Kirche St. Michael Taufsonntag
Di	19.01.	18.30 Uhr	**Gebetstreff** - Kirche St. Michael
Mi	20.01.	14.00 Uhr	**Konfirmanden I** - Martin-Luther-Haus
		15.00 Uhr	**Konfirmanden II** - Martin-Luther-Haus
		16.00 Uhr	**Konfirmanden III** - Martin-Luther-Haus
So	24.01.	10.00 Uhr	**Gottesdienst** - Kirche St. Michael
Di	26.01.	17.30 Uhr	**Blumenteam** - Martin-Luther-Haus
		18.30 Uhr	**Gebetstreff** - Kirche St. Michael
		19.30 Uhr	**KiGa-Ausschuss** - Martin-Luther-Haus
Mi	27.01.	14.00 Uhr	**Konfirmanden I** - Martin-Luther-Haus
		15.00 Uhr	**Konfirmanden II** - Martin-Luther-Haus
		16.00 Uhr	**Konfirmanden III** - Martin-Luther-Haus
Do	28.01.	19.00 Uhr	**Konfirmanden-Elternabend** - Martin-Luther-Haus
So	31.01.	10.00 Uhr	**Gottesdienst** - Kirche St. Michael

Sonstige Termine

Außensprechstunde des Diakonischen Werkes Lohr im Gemeindehaus
jeweils mittwochs um 09.00 Uhr im Gemeindehaus
Beratungstermine bitte telefonisch vereinbaren (09352/6064248).

Blumenteam

Jeden Sonntag erfreut sich die Gemeinde am Blumenschmuck im Altarraum.
Ihnen/Dir ist sicherlich schon aufgefallen, wie unterschiedlich, aber immer liebevoll helfende Hände den Kirchenraum verschönern. Da unser Team sich leider mittlerweile auf nur noch 3 Personen verkleinert hat, würde wir uns riesig über Ihre/Deine Mithilfe freuen.
Wir treffen uns einmal im viertel Jahr und besprechen und verteilen die Termine. So kann sich jeder ganz Individuell einbringen.

Bei Interesse bitte im Pfarrbüro Tel. 2400 melden

Simone Eppler, Vertrauensfrau

Weltgebetstag 5. März 2021

Herzliche Einladung zum gemeinsamen Gebet am Freitag, 05. März 2021 um 19.30 Uhr in St. Johannes der Täufer in Hammelburg.
Vanuatu - noch nie gehört?
Dann haben Sie am 5. März die Chance, mehr über dieses Land und das Leben der Menschen dort erfahren und für sie zu beten.
Haben Sie Lust, sich tiefer mit der Geschichte und den Menschen des Landes zu beschäftigen? Dann lade ich Sie zu einem Vorbereitungstreffen am Freitag, den 22.01.21 um 19:00 Uhr ein.
Gemeinsam können wir dann hoffentlich entscheiden, in welcher Form der diesjährige Weltgebetstag stattfinden kann.
Wenn Sie mitmachen wollen, dann melden Sie sich bei Gemeindereferentin Cornelia Stockmann im Katholischen Pfarrbüro. Telefon 09732/2018

Adelheid Augustin

Woll-Reste

Manchmal muss man einfach aufräumen und Platz schaffen. Falls Sie dabei nicht wissen, was sie mit Wollresten anfangen sollen, geben Sie diese gern im Pfarramt ab. Wir geben sie an einen engagierten Strickkreis in Bad Brückenau weiter, der daraus Decken für Krisengebiete fertigt und sich sehr freut über solche Reste.

Adelheid Augustin

Verfolgte Christen

"Solange wir also noch Zeit haben, wollen wir allen Menschen Gutes tun - vor allem aber denjenigen, die durch den Glauben mit uns verbunden sind." Galater 6,10

Viele Menschen leiden schrecklich wegen ihres Glaubens. Worüber bei uns aber merkwürdigerweise sehr wenig in der Öffentlichkeit berichtet wird, ist das Leiden von Christen. Deshalb möchte ich in unserer Kirche an einer Pinwand Berichte und Informationen anbringen. Vielleicht schauen Sie ja mal dort vorbei.

Adelheid Augustin

Blumenrabatte Kirche

Liebe, aufmerksame Gemeindeglieder,
in der Blumenrabatte vor unserer Kirche stehen die alten Blütenstände noch. Wir wollen zumindest einen Teil dieser Blütenstände über die kalten Monate stehen lassen. Denn in ihnen überwintern viele Nützlinge. Meisen und andere Gartenvögel finden hier noch nahrhaften Samen. Im Februar/März werden sie dann aber für den Frühling und den neuen Austrieb zurückgeschnitten.

Adelheid Augustin

* *Hinweis: Manche Zukunftsaussagen kennzeichnen wir mit einen Jakobssternchen, das auf den in Jakobus 4,15 benannten Vorbehalt hinweist. „Ich wer*de“ bedeutet z.B.: „So der Herr will und ich lebe, werde ich…“*

TAUFEN

25. Okt. Merle Henge
25. Okt. Nico Dukart

BEERDIGUNGEN

30. Juli	Michael Ebert	58 Jahre
1. Sept.	Klaus Dieter Herrlein	63 Jahre
2. Sept.	Elsa Benz	95 Jahre
4. Okt.	Gertraud Koch	81 Jahre
6. Okt.	Katharina Kremer	79 Jahre
6. Okt.	Wilhelmina Hacksteter	87 Jahre

Fürchtet euch nicht,
siehe, ich verkündige euch große Freude.
Lukas 2, 14

Coronavorschriften (Stand 12.11.2020)

- Gottesdienste dürfen stattfinden
- Abstandsregel mindestens 1,50 Meter
- Maskenpflicht bei Veranstaltungen innen und außen, außer wenn die Leute am Platz in der Kirche sitzen
- Maskenpflicht beim Singen
- Wichtiges aus unserem Hygienekonzept:
  - Einweisung vor Gottesdiensten durch ein Hygieneteam
  - Desinfektionsspender beim Kircheneingang
  - Kirche wird nach Gottesdiensten gelüftet und desinfiziert
  - Möglichst wenige Personen im Altarraum und an den Mikrofonen
  - Heizung wird vor Gottesdienstbeginn ausgeschaltet, um Luftzirkulation zu vermeiden
  - Es gibt ein eigenes Hygienekonzept für Gottesdienste und das Martin-Luther-Haus

Robert Augustin, Pfr.

Herzlichen Glückwunsch
zum Geburtstag unseren Gemeindegliedern über 70 Jahren

3. Dezember	Frieder Barth	Untereschennach
5. Dezember	Peter Martin	Hammelburg
9. Dezember	Rudolf Schlee	Langendorf
13. Dezember	Udo Fontius	Hammelburg
15. Dezember	Klaus Schulz	Frankenbrunn
27. Dezember	Günter Spath	Ochsenthal
3. Januar	Elisabeth Oswald	Untereschenbach
10. Januar	Wolfgang Jordan	Hammelburg
26. Januar	Gitta Klaje	Hammelburg

Einhorn-Apotheke - Inh. Dr. S. Hose	Druckerei Walz	Raumausstattung Jürgen Bergander
Engel-Apotheke - Inh. A. Greinwald	Elektrofachgeschäft Eilingsfeld	Reformhaus Weber
Falken-Apotheke - Inh. R. Schubert	Gärtnerei Goldstein	Schuhhaus Zoll
Autohaus Opel-Graf	Gärtnerei Schlereth	Sport-Hohmann
Autohaus Sell	Getränke-Wolf	Familie K.-H. Schäfer
Bäckerei Emmert	Gefässerie H. Schneider	Weinbau Chr. Ruppert
Bestattungen Bohn & Fehr	Hotel Nöth Fam Spath	H. Weiner - HUK-Coburg Versi-cherungen
Bestattungen Meder	Karosseriebau Hans Schlereth	Familie Dr. R. Schaupp
Bunter Buchladen - Familie Teltz	Optik am Viehmarkt A. Pötschke	Zimmerei Rösser
Flessa-Bank		**...und weitere un-genannte Spender**

JAHRESLOSUNG

2021

Jesus Christus spricht:

Seid BARMHERZIG,

wie auch euer Vater

barmherzig ist!

LUKAS 6,36